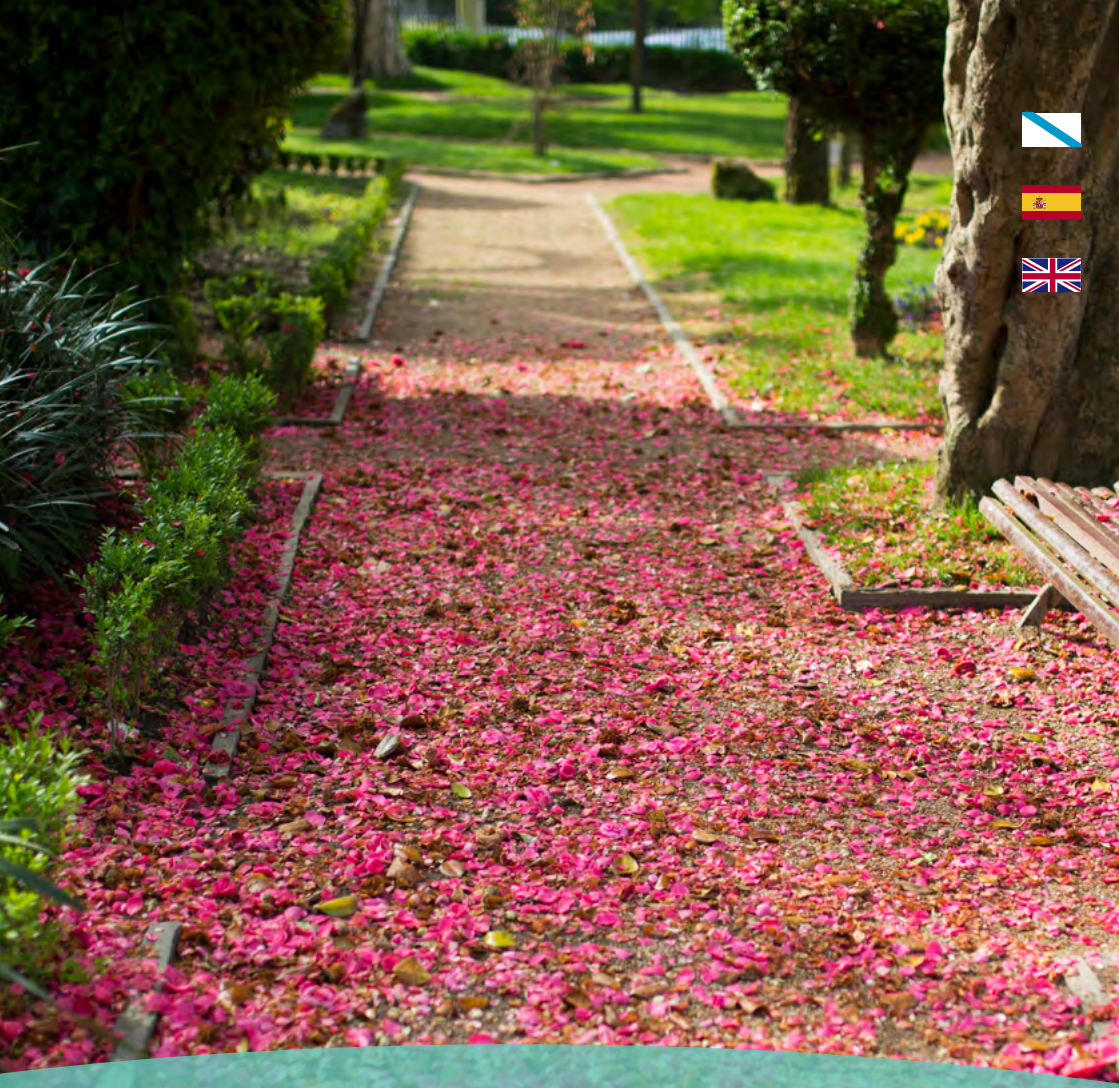

PADRÓN

natural

PADRÓN
natural

Texto: Concello de Padrón

Fotos: Arquivo do Concello de Padrón, Fundación Paideia, Amextreme, Galipark, Vicente Domínguez Varela e Alberto Rey Castro

Depósito legal: C 1720-2022

Edición: Concello de Padrón

Impresión: Imprenta Garabal

Maquetación: María Castelao

Padrón Natural

Xardín Botánico Artístico de Padrón

Situado no corazón do pobo de Padrón, este xardín foi declarado BIC en 1946 e está considerado un dos máis antigos de Galicia, pois existe documentación desde o ano 1869.

Está deseñado ao redor de dúas temáticas principais: a tradición xacobea da vila e os literatos. O enreixado que custodia o xardín é de temática xacobea e existen esculturas e especies relacionadas cos escritores: Rosalía de Castro, Camilo José Cela, Macías O Namorado ou Castelao.

Hai dúas partes diferenciadas. A máis antiga de estilo francés cun xardín con céspede e flores de formas xeométricas, e a máis recente de estilo inglés con plátanos de sombra.

A súa extensión é de aproximadamente 1 hectárea e conserva ao redor de 200 especies. Catro delas integradas no *Catálogo Galego de Árbores Senlleiras*: a palmeira do Senegal, as dúas sequoias vermellas, a coroa de Cristo, e o carballo fastixiado.

ACTIVIDADES

- Realízanse actividades e visitas programadas en días puntuais e previa reserva a grupos e a comunidade escolar ata un máximo de 35 - 50 persoas.
- Visitas teatrais.

Horario de visitas:
O xardín está aberto durante todo o ano e é de acceso libre e gratuíto.

Localización:
Avda. de Compostela s/n 15900 Padrón

Contacto:
+34 646 593 319
turismo@padron.gal
https://xardinbotanico.padronturismo.gal

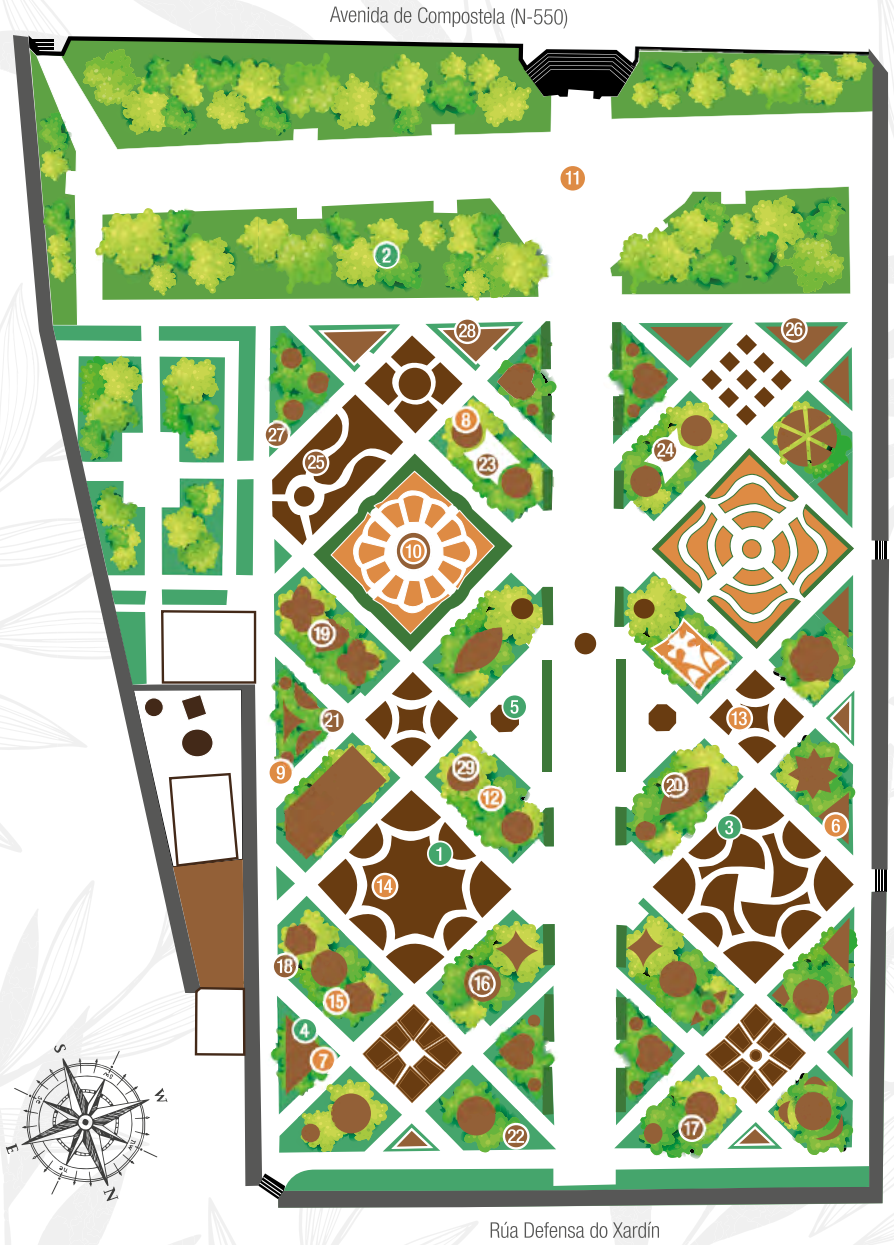

DISTRIBUCIÓN DO XARDÍN

Alameda
Parterre
Zona de Servizos

ELEMENTOS MONUMENTAIS

1. Monumento a Macías o Namorado
2. Monumento a Castelao
3. Monumento a Ernesto Gende
4. Banco dos Namorados
5. Fonte monumental

ÁRBORES SENLLERIAS I MONUMENTAIS

6. Castiñeiro de Indias *(descatalogado por morte biolóxica)*
7. Carpe
8. Árbore do amor (Coroa de Cristo)
9. Xeneibro Chorón (Sombreiro de Copa)
10. Palmeira do Senegal
11. 'T' de Plátanos de Sombra
12. Carballo Fastixiado
13. Sequoia de Rosalía de Castro
14. Sequoia de Macías O Namorado
15. Árbore de Coral

ÁRBORES CONMEMORATIVAS

16. Buxo do Nobel
17. Sasanqua das Xanas
18. Coroa de Espiñas
19. Sagú da comunidade escolar
20. Figueira de Rosalía de Castro
21. Acivro do Pazo de Lens
22. Sabina de Aranda de Duero
23. Oliveira do Sexto Centenario
24. Oliveira do Milenio
25. Palmeira do 11-M
26. Aciñeira de Noirmoutier
27. Carballo do Euro
28. Carballo de Castelao
29. Acivro do Voluntariado

Xardín da Casa Museo Rosalía de Castro

A Casa Museo de Rosalía de Castro garda un magnífico patrimonio botánico no xardín que noutros tempos foi a horta da casa.

O xardín da Casa de Rosalía é unha recreación dun xardín de época. Entre os exemplares mais destacados cómpre sinalar a Figueira de Rosalía, que pertence ao *Catálogo de Árbores Senlleiras de Galicia*, a Camelia híbrida Rosalía de Castro, creada na honra da autora, o Loureiro dos Poetas, árbore monumental, descendente do loureiro que figura na foto familiar, entre outros moitos que configuran este marabilloso xardín.

Horario de visitas:
Aberto durante todo o ano. Máis información na web da Casa Museo de Rosalía de Castro.

Localización:
Rúa Maruxa Villanueva – A Matanza, s/n
15917 Padró

Contacto:
+34 981 811 204
fundacion@rosaliadecastro.gal
www.rosalia.gal

Flores da Camelia híbrida Rosalía de Castro aos pés do seu busto. Casa Museo Rosalía de Castro

Xardín Botánico da Fundación Paideia

Xardín botánico rehabilitado pola Fundación Paideia no ano 2007 onde se cultivan arredor de 170 variedades diferentes, repartidas en case 8 hectáreas de extensión.

O xardín permite coñecer plantas pouco frecuentes nos xardíns de Galicia e ten un grande interese didáctico e cultural, coma proba de como se poden aproveitar espazos pedregosos e de pendentes pronunciadas con escaso solo.

Horario de visitas:
Aberto durante todo o ano. Previa reserva.

Localización:
A Escravitude, s/n 15980 Padrón.

Contacto:
+34 981 817 000
padron@paideia.es

Xardín Botánico da Fundación Paideia

ÁRBORES SENLLEIRAS DE PADRÓN

Árbore do Amor Coroa de Cristo

Cercis siliquastrum L.

Especie única en Galicia, atrae a atención dos visitantes pola súa peculiar forma de coroa de espiñas. Está rodeada de misticismo, por iso tamén é chamada a "árbore do amor" (polas súas follas en forma de corazón) ou a "árbore de Xudas" (por ser identificada como a árbore na que este apóstolo se colga tras traizoar a Xesús).

Idade: 50-100 anos
Altura: 1.60m

Coroa de Cristo.
Xardín Botánico Artístico de Padrón.

Palmeira do Senegal

Phoenix reclinata Jacq.

Unha das pezas máis emblemáticas do Xardín pola espectacularidade do seu crecemento e morfoloxía. Foi traída de África hai aproximadamente cen anos e segue a ser considerada a formación máis importante dentro dos xardíns españois.

Idade: 100-125 anos
Altura: 14.10m
Diámetro copa: 16.15m

Palmeira do Senegal.
Xardín Botánico Artístico de Padrón.

Carballo Fastixiado

Quercus robur L. Fastigiata

Curioso exemplar que destaca pola súa magnitude e por ser practicamente o único destas características conservado en Galicia.

Idade: 125 – 150 anos
Altura: 26.50m

Carballo fastixiado.
Xardín Botánico Artístico de Padrón.

Sequoias vermellas

Sequoia sempervirens (D. Don) Endl.

As dúas sequoias son os exemplares de maior dimensión do Xardín. Están dedicadas a dous dos nosos ilustres escritores: a **sequoia de Macías o Namorado**, na honra do trobador medieval nado en Sande, Carcacía (Padrón), e a **sequoia de Rosalía de Castro**, na honra da nosa escritora máis universal que, residindo na última etapa da súa vida na casa da Matanza de Padrón (hoxe Casa-Museo de Rosalía de Castro), acudía asiduamente ao Xardín.

Idade: 100 – 150 anos
Altura: 41.30; 39.10 m

Sequoia vermella.
Xardín Botánico Artístico de Padrón.

Oliveiras do cemiterio de Adina

Olea europaea L.

Un conxunto de catro oliveiras centenarias presiden os muros do cemiterio de Adina (Iria Flavia). Testemuñas vivas de máis de douscentos anos de historia, estas oliveiras custodian silenciosas o descanso das almas dos milleiros de veciños e veciñas alí soterrados. Cómpre destacar que baixo unha destas significativas oliveiras atópase a sepultura do coñecido Premio Nobel de Literatura Camilo José Cela.

Idade: 100 – 250 anos
Altura: 5.60; 7.70 m

Oliveiras do cemiterio de Adina.
Iria Flavia.

Figueira da Casa Museo Rosalía de Castro

Ficus carica L.

'Miña terra, miña terra
terra onde m'eu criei,
hortiñas que quero tanto
figueiriñas que prantei'.

Rosalía de Castro puido ter escrito os citados versos embriagada pola morriña ao verse fóra de Galicia, e lembrar o día que plantou esta figueira na horta da súa casa familiar da Matanza, fogar que tan bos momentos lle agasallou a ela e aos seus.

Figueira da Casa Museo Rosalía de Castro

Palmeira Datileira do convento de Herbón

Phoenix dactylifera L.

Sorprende en Galicia a presenza de palmeiras datileiras, aínda que son ben coñecidas en todo o mundo, tanto pola magnitude que poden chegar a acadar coma polo seu recoñecido e prezado froito: os dátiles.

A Palmeira Datileira de Herbón foi plantada xunto a outra compañeira da mesma especie (seguindo a tradición iniciada no século XV por Juan Rodríguez de la Cámara, escritor pre-renacentista de Padrón) que secou e pereceu, mais no ano 2010, coincidindo cunha xuntanza do grupo de ex alumnos do convento de Herbón, plantouse no mesmo lugar outro exemplar similar.

Idade: 150 – 175 anos
Altura: 19.50m

Palmeira Datileira.
Convento de Santo Antonio de Herbón

Claustro. Convento de Santo Antonio de Herbón

Plataneiros de Sombra do Paseo do Espolón de Padrón

Platanus hispanica Mill. ex Muenchh.

Todas as árbores deste conxunto teñen unha estrutura común: de 1 a 2 m de tronco libre de ramificacións para logo formar a cruz, da que saen as ramas principais, moi abertas e orientadas en todas as direccións, para cubrir o maior espazo posible, configurando copas moi amplas e regulares.

Estamos ante un conxunto arbóreo que viste ao longo os laterais do paseo do Espolón. A principal misión que exercen estas árbores é a de propiciar sombra e abrigo aos transeúntes que a cotío camiñan polo emplemático e concorrido paseo padronés presidido polos monumentos a Rosalía de Castro e Camilo José Cela.

Idade: 125 – 150 anos
Altura: 10.50; 11.10m

Paseo do Espolón. Padrón.

MIRADOIROS E ÁREAS RECREATIVAS

Área recreativa do Santiaguiño do Monte

Situado na ladeira do monte San Gregorio atopamos un espazo arqueolóxico datado do s. III a. C. (Idade de Ferro) coñecido como o lugar no que predicou o Apóstolo. Nesta contorna natural diferenciamos tres partes: o promontorio de dez rochas coroados coa figura do Apóstolo, a ermida (s. XV) e a fonte.

Acceso
Para chegar temos dúas opcións: a pé, polos 132 chanzos que nacen moi preto do convento do Carme ou en coche, pola AC 299 en dirección a Rois, desviándonos á esquerda, a uns 300 metros da ponte de Santiago.

Santiaguiño do Monte.

Miradoiro de Lapido

Situado ao norte de Herbón, desde o miradoiro do Lapido contamos cunhas vistas privilexiadas do río Ulla, das pesqueiras, onde se pesca a lamprea e do Monte do Castro Valente.

Acceso
Para chegar ata o miradoiro do Lapido dende o centro de Padrón hai que percorrer menos de 4 quilómetros pola AC -242 dirección Herbón ou Carcacía.

Miradoiro de Lapido. San Pedro de Carcacía.

Área recreativa de Extramundi

Lugar de descanso é esparexemento en Extramundi que conta con espazo para comer, parque biosaudable e unha pequena lagoa.

Acceso
Dende o centro de Padrón só hai que percorrer 2 quilómetros pola AC -299 dirección Rois, preto da empresa Aluminios Cortizo.

Área recreativa de Extramundi

Desembocadura do rio Sar no Ulla

Lugar perfecto para o descanso, pasar unha tarde en familia ou ver o solpor, cunha zona acondicionada con todos os servizos necesarios e zona de aparcamento.

No punto onde se xuntan as augas dos ríos Sar e Ulla podemos ver unha réplica do Faro de Gois do municipio francés de Noirmoutier, pobo irmandado con Padrón dende o 3 de outubro de 1992.

Acceso
Se seguimos a beira do río Sar, nun percorrido de dous quilómetros dende o centro de Padrón, na súa marxe esquerda, pola senda peonil existente, chegamos á área recreativa da Desembocadura do río Sar no Ulla.

Desembocadura do río Sar no Ulla

Carballeira do convento de Santo Antonio de Herbón

A centenaria carballeira do convento de Santo Antonio de Herbón atópase ao carón da súa entrada. Lugar cunha contorna incomparable para o descanso, moi preto do río Ulla e as **pesqueiras** de lamprea con orixe romana.

Baixo a súa sombra celebrase o primeiro sábado de agosto a Festa do Pemento de Herbón, festa de Interese Turístico de Galicia, dende o ano 1978.

Acceso
Dende o centro de Padrón, dirección Herbón pola AC-242, atopamos a 2 quilómetros o desvío á dereita para chegar ao convento franciscano de Santo Antonio de Herbón.

Carballeira do convento de Santo Antonio de Herbón

Praia fluvial do Areeiro

Praia fluvial sobre o río Ulla situada a poucos quilómetros do centro de Padrón, na parroquia de Carcacía. Trátase dun espazo tranquilo e familiar acondicionado para o baño e recreo que ademais está dotado de mesas e bancos.

Acceso
A uns 10 minutos en coche dende o centro de Padrón dirección Herbón – Carcacía pola AC 242.

Rutas a pé

Nada como adentrarse nos recantos de Padrón para descubrir o seu patrimonio natural, xacobeo e literario.

No seguinte código Qr podes acceder a todas las rutas:

TURISMO ACTIVO

AMEXTREME

ACTIVIDADES: Barranquismo / Espeleo / Hidro-speed / Kaiak / Paintball / Puenting / Rafting.

Localización e contacto:
Carcacía (San Pedro)
15914 Padrón, A Coruña
+34 656 873 332

info@amextremekayak.com
http://www.amextremekayak.com

GALIPARK MULTIAVENTURA

Parque Multiaventura en Padrón.

ACTIVIDADES: Campamentos / Celebración de eventos / Circuitos de altura / Deslizador / Kaiak / Laser Tag / Paintball / Piscina / Pista de xeo / Quads / Rafting / Restaurante / Rocódromo / Sala multiusos / Tiro con arco / Tirolinas

Localización e contacto:
Agronovo. 15900 Padrón, A Coruña
+34 981 811 708

info@galipark.com
http://www.galipark.com

TURNAUGA

ACTIVIDADES: Barranquismo / Kaiak / Rafting / Ruta fluvial.

Localización e contacto:
Rúa Santiago de Chile, 11
15701 Santiago de Compostela, A Coruña
+34 609 847 000

turnaugainfo@gmail.com
http://www.turnauga.es

Padrón Natural

Jardín Botánico Artístico de Padrón

Situado en el corazón del pueblo de Padrón, este jardín fue declarado BIC en 1946 y está considerado uno de los más antiguos de Galicia, pues existe documentación desde el año 1869.

Está diseñado en torno a dos temáticas principales: la tradición xacobea de la villa y los literatos. La verja que custodia el jardín es de temática xacobea y existen esculturas y especies relacionadas con los escritores: Rosalía de Castro, Camilo José Cela, Macías O Namorado o Castelao.

Hay dos partes diferenciadas. La más antigua de estilo francés con un parterre de formas geométricas, y la más reciente de estilo inglés con plataneros de sombra.

Su extensión es de aproximadamente 1 ha y conserva alrededor de 300 especies. Cinco de ellas integradas en el *Catálogo Gallego de Árboles Singulares*: la palmera del Senegal, las dos secuoyas rojas, la corona de Cristo y el roble fastigiado.

ACTIVIDADES

- Se realizan actividades y visitas programadas en días puntuales y previa reserva a grupos y a la comunidad escolar hasta un máximo de 30-50 personas.
- Visitas teatrales.

Horario de visitas:
El jardín está abierto durante todo el año y es de acceso libre y gratuito..

Localización:
Avda. de Compostela s/n 15900 Padrón

Contacto:
+34 646 593 319
turismo@padron.gal
https://xardinbotanico.padronturismo.gal

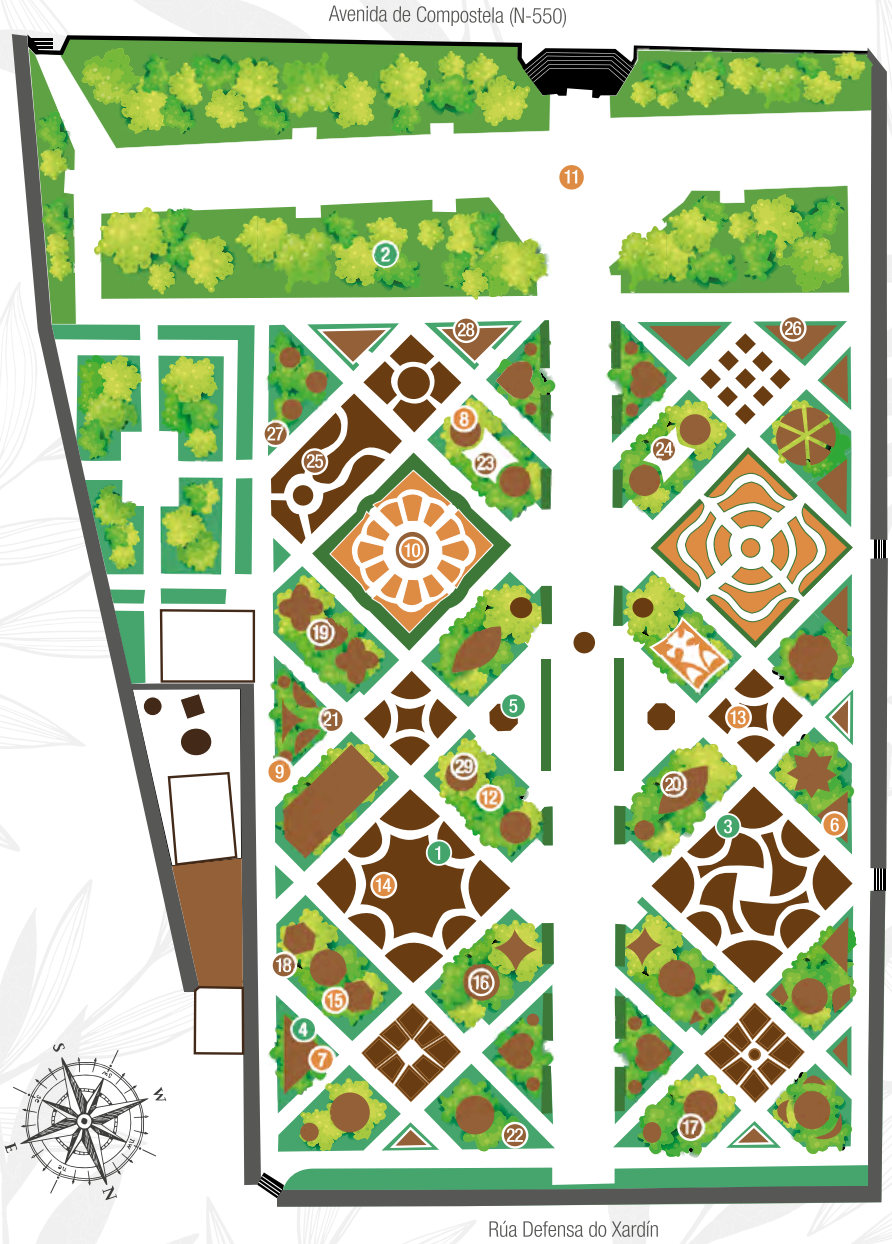

DISTRIBUCIÓN DEL JARDÍN
Alameda
Parterre
Zona de Servicios

ELEMENTOS MONUMENTALES
1. Monumento a Macías "O Namorado"
2. Monumento a Castelao
3. Monumento a Ernesto Gende
4. Banco de los Enamorados
5. Fuente monumental

ÁRBOLES SINGULARES I MONUMENTALES
6. Castaño de Indias *(descatalogado por muerte biológica)*
7. Carpe
8. Árbol del amor (Corona de Cristo)
9. Enebro Llorón (Sombrero de Copa)
10. Palmera del Senegal
11. 'T' de Plátanos de Sombra
12. Roble Fastigiado
13. Secuoya de Rosalía de Castro
14. Secuoya de Macías O Namorado
15. Árbol de Coral

ÁRBOLES CONMEMORATIVAS
16. Boj del Nobel
17. Sasanqua de las Xanas
18. Corona de Espinas
19. Sagú de la Comunidad Escolar
20. Higuera de Rosalía de Castro
21. Acebo del Pazo de Lens
22. Sabina de Aranda de Duero
23. Olivo del Sexto Centenario
24. Olivo del Milenio
25. Palmera del 11-M
26. Encina de Noirmoutier
27. Roble del Euro
28. Roble de Castelao
29. Acebo del Voluntariado

Jardín de la Casa Museo Rosalía de Castro

La Casa Museo de Rosalía de Castro guarda un magnífico patrimonio botánico en el jardín que en otros tiempos fue la huerta de la casa.

El jardín de la Casa de Rosalía es una recreación de un jardín de época. Entre los ejemplares más destacados hay que señalar la Higuera de Rosalía, que pertenece al *Catálogo de Árboles Singulares de Galicia*, la Camelia híbrida Rosalía de Castro, creada en honor a la autora, el Laurel de los Poetas, árbol monumental, descendiente del laurel que figura en la foto familiar, entre otros muchos que configuran este maravilloso jardín. Además este jardín se encuentra dentro de la Ruta de la Camelia de Galicia.

Horario de visitas:
Abierto durante todo el año. Más información en la web de la Casa Museo de Rosalía de Castro.

Localización:
Rúa Maruxa Villanueva – A Matanza, s/n
15917 Padró

Contacto:
+34 981 811 204
fundacion@rosaliadecastro.gal
www.rosalia.gal

Flores de la Camelia híbrida Rosalía de Castro a los pies de su busto. Casa Museo Rosalía de Castro

Jardín Botánico de la Fundación Paideia

Jardín botánico rehabilitado por la Fundación Paideia en el año 2007 donde se cultivan alrededor de 170 variedades diferentes, repartidas en casi 8 hectáreas de extensión.

El jardín permite conocer plantas poco frecuentes en los jardines de Galicia y tiene un gran interés didáctico y cultural como prueba de cómo se pueden aprovechar espacios pedregosos y de pendientes pronunciadas con escaso suelo.

Horario de visitas:
Abierto durante todo el año. Previa reserva.

Localización:
A Escravitude, s/n 15980 Padrón.

Contacto:
+34 981 817 000
padron@paideia.es

Jardín Botánico de la Fundación Paideia

ÁRBOLES SINGULARES DE PADRÓN

Árbol del Amor
Corona de Cristo

Cercis siliquastrum L.

Especie única en Galicia, atrae la atención de los visitantes por su peculiar forma de corona de espinas. Está rodeado de misticismo, por eso también es llamado el "árbol del amor" (por sus hojas en forma de corazón) o el "árbol de Judas" (por ser identificada como el ábol en el que este apóstol se cuelga tras traicionar a Jesús).

Edad: 50-100 años
Altura: 1.60m

Corona de Cristo.
Jardín Botánico Artístico de Padrón.

Palmera del Senegal

Phoenix reclinata Jacq.

Una de las piezas más emblemáticas del Jardín por la espectacularidad de su crecimiento y morfología. Fue traída de África hace aproximadamente cien años y sigue a ser considerada la formación más importante dentro de los jardines españoles.

Edad: 100-125 años
Altura: 14.10m
Diámetro copa: 16.15m

Palmera del Senegal.
Jardín Botánico Artístico de Padrón.

Roble Fastigiado

Quercus robur L. Fastigiata

Curioso ejemplar que destaca por su magnitud y por ser prácticamente el único de estas características conservado en Galicia.

Edad: 125 – 150 años
Altura: 26.50m

Roble fastigiado
Jardín Botánico Artístico de Padrón.

Secuoyas Rojas

Sequoia sempervirens (D. Don) Endl.

Las dos secuoyas son los ejemplares de mayor dimensión del Jardín. Están dedicadas a dos de nuestros ilustres escritores: la **secuoya de Macías o Namorado**, en honor al trobador medieval nacido en Sande, Carcacía (Padrón), y la **secuoya de Rosalía de Castro**, en honor a nuestra escritora más universal que, residiendo en la última etapa de su vida en la casa de Matanza de Padrón (hoy Casa-Museo de Rosalía de Castro), acudía asiduamente al Jardín.

Edad: 100 – 150 años
Altura: 41.30; 39.10 m

Secuoya roja
Jardín Botánico Artístico de Padrón.

Olivos del cementerio de Adina

Olea europaea L.

Un conjunto de cuatro olivos centenarios presiden los muros del cementerio de Adina (Iria Flavia). Testigos vivos de más de doscientos años de historia, estos olivos custodian silenciosos el descanso de las almas de los millares de vecinos y vecinas allí soterrados. Hay que destacar que bajo una de estos significativos olivos se encuentra la sepultura del conocido Premio Nobel de Literatura Camilo José Cela.

Edad: 100 – 250 años
Altura: 5.60; 7.70 m

Olivos del cementerio de Adina.
Iria Flavia.

Higuera de la Casa Museo Rosalía de Castro

Ficus carica L.

'Miña terra, miña terra
terra onde m'eu criei,
hortiñas que quero tanto
figueiriñas que prantei'.

Rosalía de Castro pudo haber escrito los citados versos embriagada por la morriña al verse fuera de Galicia y recordar el día que plantó esta higuera en la huerta de su casa familiar de A Matanza, hogar que tan buenos momentos le regaló a ella y a los suyos.

Higuera de la Casa Museo Rosalía de Castro

Palmera Datilera del convento de Herbón

Phoenix dactylifera L.

Sorprende en Galicia la presencia de palmeras datileras, aunque son bien conocidas en todo el mundo, tanto por la magnitud que pueden llegar a alcanzar como por su reconocido y apreciado fruto: los dátiles.

La Palmera Datilera de Herbón fue plantada junto a otra compañera de la misma especie (siguiendo la tradición iniciada en el siglo XV por Juan Rodríguez de la Cámara, escritor pre-renacentista de Padrón) que secó y pereció, pero en el año 2010, coincidiendo con una reunión del grupo de ex alumnos del convento de Herbón se plantó en el mismo lugar otro ejemplar similar.

Edad: 150 – 175 años
Altura: 19.50m

Palmera Datilera.
Convento de San Antonio de Herbón

Claustro. Convento de San Antonio de Herbón

Plataneros de Sombra del Paseo do Espolón de Padrón

Platanus hispanica Mill. ex Muenchh.

Todos los árboles de este conjunto tienen una estructura común: de 1 a 2 m de tronco libre de ramificaciones para luego formar la cruz de la cual salen las ramas principales muy abiertas y orientadas en todas las direcciones para cubrir el mayor espacio posible, configurando copas muy amplias y regulares.

Estamos ante un conjunto arbóreo que viste a lo largo los laterales del paseo del Espolón. La principal misión que ejercen estes árboles es la de propiciar sombra y abrigo a los transeúntes que a diario caminan por el emblemático y concurrido paseo padronés presidido por los monumentos a Rosalía de Castro y Camilo José Cela.

Edad: 125 – 150 años
Altura: 10.50; 11.10m

Paseo do Espolón. Padrón.

MIRADORES Y ÁREAS RECREATIVAS

Área recreativa do Santiaguiño do Monte

Entorno incomparable para el descanso y ocio. Dispone de una zona acondicionada con mesas, parrillas y fuentes. Cuenta con un yacimiento arqueológico que podría remontarse a la Edad de Hierro (s. III a. C.). Además, la tradición xacobea lo identifica como uno de los santos lugares donde predicó el apóstol Santiago en la península ibérica, hacia el año 40 d.C.

Acceso
Para llegar tenemos dos opciones: a pie, por los 132 peldaños que nacen muy cerca del convento do Carme o en coche, por la AC 299 en dirección a Rois, desviándonos a la izquierda, a unos 300 metros del puente de Santiago.

Santiaguiño do Monte.

Mirador de Lapido

Situado al norte de Herbón, desde el mirador de Lapido contamos con unas vistas privilegiadas del río Ulla, de las **pesqueiras**, donde se pesca la lamprea y del Monte do Castro Valente.

Acceso
Para llegar hasta el mirador de Lapido desde el centro de Padrón hay que recorrer menos de 4 kilómetros por la AC -242 dirección Herbón - Carcacía.

Mirador de Lapido. San Pedro de Carcacía.

Área recreativa de Extramundi

Lugar de descanso y esparcimiento en Extramundi que cuenta con espacio para comer, parque biosaludable y un pequeño lago.

Acceso
Desde el centro de Padrón sólo hay que recorrer 2 kilómetros por la AC -299 dirección Rois, cerca de la empresa Aluminios Cortizo.

Área recreativa de Extramundi

Desembocadura del rio Sar en el Ulla

Lugar perfecto para el descanso, pasar una tarde en familia o ver el atardecer con una zona acondicionada con todos los servicios necesarios y zona de aparcamiento.

En el punto donde **confluyen las aguas de los ríos Sar y Ulla** podemos ver una réplica del Faro de Gois del municipio francés de Noirmoutier, pueblo hermanado con Padrón desde el 3 de octubre del 1992.

Acceso
Si seguimos el cauce del río Sar, en un recorrido de dos kilómetros desde el centro de Padrón, en su margen izquierdo, por la senda peatonal existente, llegamos al área recreativa de la Desembocadura del río Sar en el Ulla.

Desembocadura del río Sar en el Ulla

Robledal del convento de San Antonio de Herbón

El centenario robledal del convento de San Antonio de Herbón se encuentra al lado del convento. Lugar con un entorno incomparable para el descanso muy cerca del río Ulla y las **pesqueiras** de lamprea de origen romano.

Bajo su sombra se celebra el primer sábado de agosto la Fiesta del Pimiento de Herbón, Fiesta de Interés Turístico de Galicia.

Acceso
Desde el centro de Padrón, dirección Herbón por la AC-242, encontramos a 2 kilómetros el desvío a la derecha para llegar al convento franciscano de San Antonio de Herbón.

Robledal del convento de San Antonio de Herbón

Playa fluvial de O Areeiro

Playa fluvial sobre el río Ulla situada a pocos kilómetros del centro de Padrón, en la parroquia de Carcacía. Se trata de un espacio tranquilo y familiar acondicionado para el baño y recreo que ademas está dotado de mesas y bancos.

Acceso
A unos 10 minutos en coche desde el centro de Padrón dirección Herbón – Carcacía por la AC 242.

Rutas a pie

Nada como adentrarse en los rincones de Padrón para descubrir su patrimonio natural, xacobeo y literario.

En el siguiente código Qr puedes acceder a todas las rutas:

TURISMO ACTIVO

AMEXTREME

ACTIVIDADES: Barranquismo / Espeleo / Hidro-speed / Kayak / Paintball / Puenting / Rafting.

Localización y contacto:
Carcacía (San Pedro)
15914 Padrón, A Coruña
+34 656 873 332

info@amextremekayak.com
http://www.amextremekayak.com

GALIPARK MULTIAVENTURA

Parque Multiaventura en Padrón.

ACTIVIDADES: Campamentos / Celebración de eventos / Circuitos de altura / Deslizador / Kayak / Laser Tag / Paintball / Piscina / Pista de hielo / Quads / Rafting / Restaurante / Rocódromo / Sala multiusos / Tiro con arco / Tirolinas

Localización y contacto:
Agronovo. 15900 Padrón, A Coruña
+34 981 811 708

info@galipark.com
http://www.galipark.com

TURNAUGA

ACTIVIDADES: Barranquismo / Kayak / Rafting / Ruta fluvial.

Localización y contacto:
Rúa Santiago de Chile, 11
15701 Santiago de Compostela, A Coruña
+34 609 847 000

turnaugainfo@gmail.com
http://www.turnauga.es

Natural Padrón

Padrón Artistic Botanical Garden

Located in Padrón's town centre, this garden was declared a Heritage Site in 1946 and is considered one of the oldest in Galicia, being documented as early as 1869.

Its design is centred on two main themes: the town's link to St. James and its renowned authors. The gate protecting the garden features St. James, while there are sculptures and species related to the following writers: Rosalía de Castro, Camilo José Cela, Macías O Namorado or Castelao.

There are two different parts. The oldest, in the French style, featuring a parterre with geometric shapes, and the most recent, in the English style, with plane shadow trees.

It covers an area of approximately 1 hectare, with about 300 species. Most of the garden's species are identified by a plaque. Five of them are included in the Galician Catalogue of Remarkable Trees: the Senegal date palm, two red sequoias, the crown of thorns, the upright English oak, and the horse chestnut.

ACTIVITIES

- Tours are programmed on certain days and can be arranged in advance for groups and schoolchildren up to a maximum of 35 - 50 people.
- Theatricalised tours.

Visiting times:
The garden is open all year round and is admission free.

Location:
Avda. de Compostela (no number) 15900 Padrón

Contact:
+34 646 593 319
turismo@padron.gal
https://xardinbotanico.padronturismo.gal

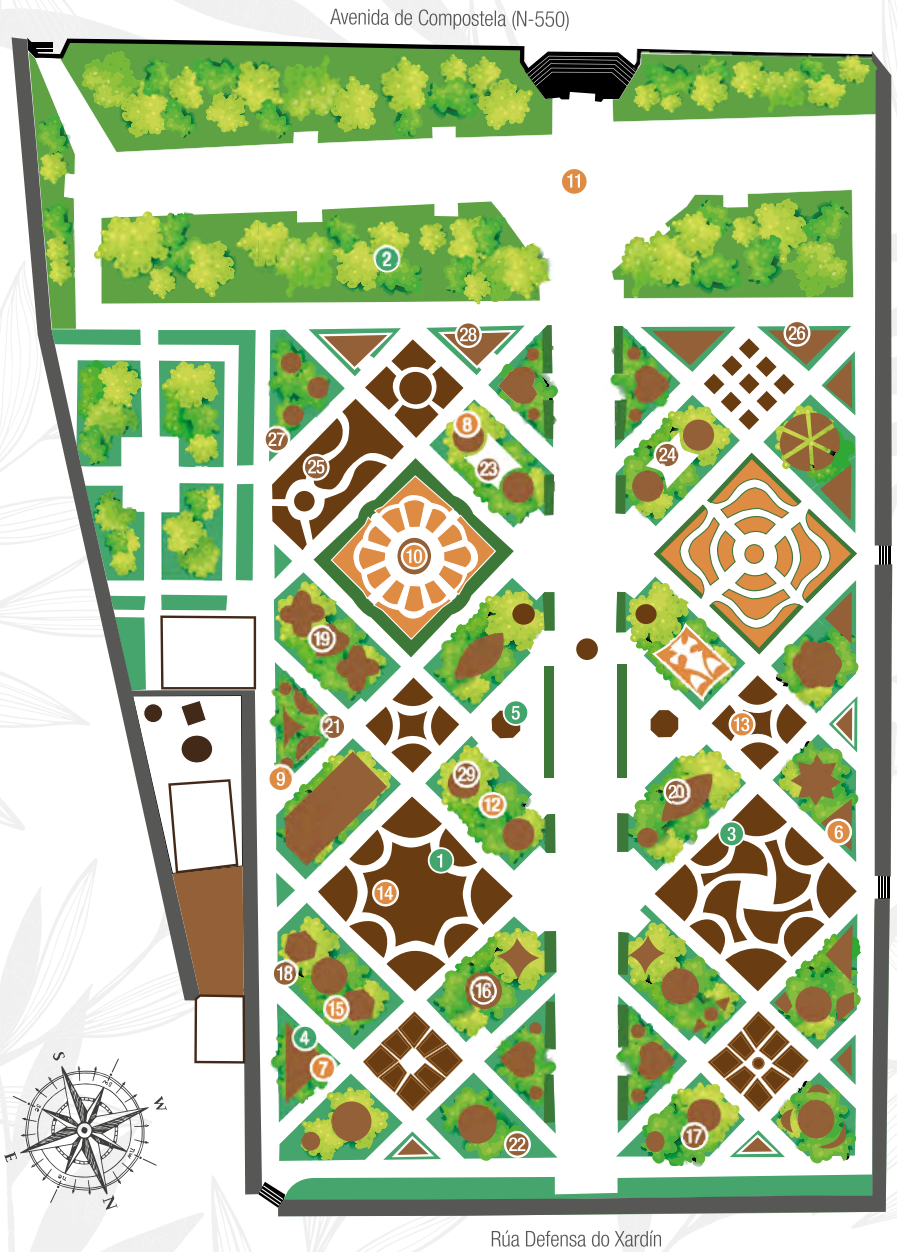

GARDEN LAYOUT

Alameda
Parterre
Service Area

MONUMENTAL ELEMENTS

1. Monument to Macías "O Namorado"
2. Monument to Castelao
3. Monument to Ernesto Gende
4. The Lovers' Bank
5. Monumental Fountain

VETERAN / MONUMENTAL TREES

6. Common Horse Chestnut *(unlisted due to biological death)*
7. Common Hornbeam
8. Judas Tree / Christ Crown
9. Drooping Juniper / Top Hat
10. Senegal Date Palm
11. 'T' of London Planes
12. Cypress Oak
13. Rosalía de Castro Californian Redwood
14. Macías "O Namorado" Californian Redwood
15. Coral Tree

COMMEMORATIVE TREES

16. Nobel Common Box
17. Xanas Sasanqua Camellia
18. Thorns Crow
19. School Community Sago Palm
20. Rosalía de Castro Fig Tree
21. Pazo de Lens Common Holly
22. Aranda de Duero Spanish Juniper
23. Sixth Centennary Olive Tree
24. Milenium Olive Tree
25. 11-M Date Palm
26. Noirmoutier Hold Oak
27. Euro Pedunculate Oak
28. Castelao Pedunculate Oak
29. Volunteering Holly

Rosalía de Castro House Museum Garden

The Rosalía de Castro House Museum features wonderful botanical heritage in the garden that used to be the house's vegetable garden.

The Rosalía de Castro House's garden is a recreation of a period garden. Its most spectacular specimens include the *Rosalía Fig Tree*, which is included in the Catalogue of Remarkable Galician Trees, the *hybrid Rosalía de Castro Camellia*, created to pay tribute to the author, the *Laurel of the Poets*, a monumental tree that descends from the one that appears in a family photo, among many others that make up this wonderful garden. This garden also forms part of the *Galician Camellia Route*.

Visiting times:
Open all year round. More information on the House Museum's website.

Location:
Rúa Maruxa Villanueva – A Matanza, (no number)
15917 Padró

Contact:
+34 981 811 204
fundacion@rosaliadecastro.gal
www.rosalia.gal

Flowers from the hybrid Rosalía de Castro Camellia surrounding her bust, Rosalía de Castro House Museum

Fundación Paideia Botanical Garden

Botanical garden restored by Fundación Paideia in 2007, where around 170 different varieties are cultivated in an area covering almost 8 hectares.

The garden features plants that are not usually found in Galician gardens, being of great educational and cultural interest regarding how to make the most of stony areas with little soil and steep slopes.

Visiting times:
Open all year round. Advance booking is requiredç

Location:
A Escravitude, (no number) 15980 Padrón.

Contact:
+34 981 817 000
padron@paideia.es

Fundación Paideia botanical garden

PADRÓN'S REMARKABLE TREES

Love Tree – Christ Crown

Cercis siliquastrum L.

A unique species in Galicia, this plant draws visitors' attention due to the unique shape of its crown of thorns. It is enveloped in mysticism, with its other names in Spanish including "tree of love" (due to its heart-shaped leaves) or "tree of Judas" (identified as the tree where the apostle hung himself after betraying Jesus Christ).

Age: 50-100 years old
Height: 1.60m

Christ Crown.
Padrón Artistic Botanical Garden

Senegal Date Palm

Phoenix reclinata Jacq.

This is one of the most emblematic plants in the garden due to its spectacular growth and morphology. It was brought from Africa approximately 100 years ago and continues to be considered the most important example of this plant in a Spanish garden.

Age: 100-125 years old
Height: 14.10m
Crown diameter: 16.15m

Senegal Date Palm.
Padrón Artistic Botanical Garden

Cypress oak

Quercus robur L. Fastigiata

This is an interesting specimen which stands out due to its size and for being the only one with these features still standing in Galicia today.

Age: 125 – 150 years old
Height: 26.50m

Cypress Oak.
Padrón Artistic Botanical Garden

Sequoias

Sequoia sempervirens (D. Don) Endl.

The two sequoias are the largest trees in the garden. They are dedicated to our illustrious writers: the **Macías "O Namorado" sequoia,** in honour of the medieval troubadour born in Padrón, and the **Rosalía de Castro sequoia**, in honour of the town's most universal writer, who, during the last days of her life spent at the Casa de la Matanza in Padrón (currently the Rosalía de Castro Museum), unfailingly visited this Garden.

Age: 100 – 150 years old
Height: 41.30; 39.10 m

Sequoia.
Padrón Artistic Botanical Garden

Adina Cemetery Olive Trees

Olea europaea L.

A series of four centuries-old olive trees dominate the walls of Adina Cemetery (Iria Flavia). Living witnesses of more than two hundred years of history, these olive trees silently watch over the resting souls of thousands of residents that are buried here. It is worth noting that the tomb of the well-known Noble Prize-winner for Literature, Camilo José Cela, lies under one of these outstanding olive trees.

Age: 100 – 250 years old
Height: 5.60; 7.70 m

Adina Cemetery Olive Trees
Iria Flavia

Rosalía de Castro House Museum Fig Tree

Ficus carica L.

'Miña terra, miña terra
terra onde m'eu criei,
hortiñas que quero tanto
figueiriñas que prantei'.

Rosalía de Castro may have written the cited verses filled with nostalgia for her Galician homeland, while remembering the day she planted this fig tree in the vegetable garden of her family's home in A Matanza, where she enjoyed wonderful times with her loved ones.

Rosalía de Castro House Museum Fig Tree

Herbón Convent Date Palm

Phoenix dactylifera L.

It is surprising to find date palms in Galicia. They are well known all over the world due to their large size, as well as their renowned and esteemed fruit: dates.

The Herbón Date Palm was planted alongside another specimen of the same species (following the tradition initiated in the 15th century by Juan Rodríguez de la Cámara, a pre-Renaissance writer from Padrón), which dried up and died. However, in 2010, coinciding with a reunion of former Herbón Convent students, a similar tree was planted in the same place.

Age: 150 – 175 years old
Height: 19.50m

San Antonio de Herbón Convent Palm

Cloister. San Antonio de Herbón Convent

Padrón Walkway London Plane Trees

Platanus hispanica Mill. ex Muenchh.

This entire series of trees has a common structure: 1 to 2 m of branch-free trunk, thereafter forming a cross from which the main branches grow out in all directions to cover as much as space as possible, giving rise to regular, extensive crowns.

These trees grow on either side of the Espolón Walkway. Their main purpose is providing shade and cover for those that regularly stroll along this popular Padrón walkway, which features monuments to Rosalía de Castro and Camilo José Cela.

Age: 125 – 150 years old
Height: 10.50; 11.10m

Espolón Walkway. Padrón

VIEWPOINTS AND RECREATIONAL AREAS

Santiaguiño do Monte Recreational Area

Located on the hillside of Monte Gregorio, this is an archaeological site dating from the 3rd century B.C. (Iron Age), known as the place where the Apostle James preached. This nature site can be divided into three parts: the promontory formed by a series of ten rocks crowned by the figure of the Apostle, the chapel (15th c.) and the fountain.

Access
There are two ways of reaching the Santiaguiño do Monte recreational area: on foot, climbing the 132 stairs that start very close to the Convent of O Carme, and the second by car, taking the AC-299 road towards Rois and turning off to the left about 300 metres from the Santiago bridge.

Santiaguiño do Monte.

Lapido Viewpoint

Located to the north of Herbón, the Lapido Viewpoint features privileged views of the Ulla River, the stone weirs called **pesqueiras**, which are used to catch lamprey, and Monte do Castro Valente.

Access
You can reach the Lapido Viewpoint from the centre of Padrón by travelling less than 4 km along the AC-242 road towards Herbón - Carcacía.

Lapido Viewpoint. San Pedro de Carcacía

Extramundi Recreational Area

A place for resting and recreation in the locality of Extramundi, featuring an area for eating, a bio-health park, and a small lake.

Access
The Extramundi recreational area is only 2 kilometres from the centre of Padrón, along the AC-299 road towards Rois, close to the Aluminios Cortizo factory.

Extramundi Recreational Area

Confluence of Sar River with the Ulla

The perfect place for resting, spending an afternoon with the family, or watching the sunset, featuring an area equipped with all the necessary services and a car park.

At the confluence of the Sar and Ulla rivers there is a replica of the Gois Beacon in the French municipality of Noirmoutier, which has been twinned with Padrón since October 3, 1992.

Access
If we follow the course of the Sar River, along the pedestrian trail on the left bank –a two-kilometre walk from the centre of Padrón– we will come to the recreational area at the confluence of the Sar River with the Ulla.

Confluence of Sar River with the Ulla

Santo Antonio de Herbón Convent Oak Grove

This hundred-year-old oak grove is located beside the Convent of Santo Antonio de Herbón.
It is a place featuring a matchless setting, where you can rest very close to the Ulla River and the *pesqueiras* (weirs) used to catch lamprey, which date from Roman times.

Under its shade, the Herbón Pepper Festival (of Galician Tourist Interest) is held every year on the first Saturday in August.

Access
From the centre Padrón, two kilometres along the road AC-242 to Herbón, we will come across a turn-off on the right that leads to the Franciscan Convent of San Antonio de Herbón.

San Antonio de Herbón Convent Oak Grove

O Areeiro River Beach

A river beach on the banks of the Ulla, just a few kilometres from the centre of Padrón in the parish of Carcacía. This is a quiet, family-friendly location for bathing and leisure, which also features tables and benches.

Access
About 10 minutes by car from the centre of Padrón along the AC-242 road towards Herbón – Carcacía.

Walking Routes

Nothing beats exploring the surroundings of Padrón to discover it is natural, pilgrimage, and literary heritage.

You can access all the routes by means of the following QR code:

ACTIVE TOURISM

AMEXTREME

ACTIVITIES: Canyoning / Speleology/ River-boarding / Kayaking / Paintball / Bungee Jumping / Rafting.

Location and contact:
Carcacía (San Pedro)
15914 Padrón, A Coruña
+34 656 873 332

info@amextremekayak.com
http://www.amextremekayak.com

GALIPARK MULTIAVENTURA

ACTIVITIES: Camps/ Events organiser / Kayaking / Laser Tag / Paintball / Swimming Pool / Quads / Rafting / Restaurant / Climbing wall / Multipurpose Room / Archery / Zip Lines / Aerial Ropes Courses / Chute / Ice Rink.

Location and contact:
Agronovo. 15900 Padrón, A Coruña
+34 981 811 708

info@galipark.com
http://www.galipark.com

TURNAUGA

ACTIVITIES: Canyoning / Kayak / Rafting / Riverside Route.

Location and contact:
Rúa Santiago de Chile, 11
15701 Santiago de Compostela, A Coruña
+34 609 847 000

turnaugainfo@gmail.com
http://www.turnauga.es

Río Sar

PADRÓN
natural

Padrón_Turismo

+34 646 593 319

turismo@padron.gal

www.padronturismo.gal

Concello de Padrón

Deputación DA CORUÑA

galicia

XUNTA DE GALICIA